

广东省农业农村厅

关于组织开展广东省农业供给侧结构性改革基金项目申报工作的通知

各地级以上市农业农村局，深圳市乡村振兴和协作交流局、海洋发展局，珠海市海洋发展局，湛江市海洋与渔业局，厅有关处室单位，广东恒健投资控股有限公司：

为深入贯彻落实《国务院办公厅关于促进政府投资基金高质量发展的指导意见》（国办发〔2025〕1号）、《广东省政府投资基金管理办法》《政府投资基金投向评价管理办法（试行）》《关于加强政府投资基金布局规划和投向指导的工作办法（试行）》等文件要求，切实发挥广东省农业供给侧结构性改革基金（以下简称“省农业基金”）引领带动作用，突出政府投资基金定位，聚焦我省农业农村重点领域重大任务，重点投资产业链关键环节和延链补链强链项目，推动现代化产业体系建设培育发展新质生产力培育。

一、总体要求

广东省农业供给侧结构性改革基金投资要紧紧围绕实现农业农村现代化，重点支持提升农业综合生产能力，做强富民兴村产业，加快建设现代化农业大产业，推进现代化海洋牧场建设，坚

持联农带农、惠农富农导向，促进农民持续稳定增收。同时要加大“投早、投小、投长期、投硬科技”投资力度，尤其是农业领域首台（套）重大技术装备研发与示范应用方面，对重大技术突破、拥有自主产权、处于市场初期的装备产品要给予重点支持，推动农业装备产业升级。

二、基本原则

政府引导，市场运作。充分发挥财政资金的引导作用和杠杆效应，紧扣农业供给侧改革方向，落实粮食安全、种业振兴、现代化海洋牧场、乡村产业振兴、农业科技创新等重点任务，吸引社会资本参与，遵循市场化运作机制，放大资金使用效能。

突出重点，精准支持。聚焦农业农村薄弱环节和关键领域，着力解决“卡脖子”问题，打造新兴支柱产业，支持优势特色产业发展，避免“撒胡椒面”式投资和同质化竞争。

规范管理，注重绩效。加强项目全过程管理，严格项目申报、评审、投后管理及资金监管等环节，确保公开公平公正，坚持短期效益与长期价值并重、经济效益与社会效益统一、质效优化与风险防控兼顾。

三、基金投资要求

（一）投资方式

主要采取股权投资的方式。省农业基金管理人需对投资项目强化评估论证，防止盲目跟风、一哄而上和低水平重复投资建设，加强投后管理，推动项目规范运营和产业升级，确保基金政策目

标与市场化运作有机统一。

（二）支持领域

1. 种植业

一是**农作物种植**。重点支持水稻、玉米、薯类、大豆、花生等主要作物生产，蔬菜、水果、茶叶、南药等特色产业及绿色种植业发展。二是**设施种植业**。重点支持节能宜机、高产高效新型现代种植业设施、区域性集约化育苗中心、水稻集中育秧和烘干中心，以及作物生长信息监测、环境精准调控、水肥自动管控、省力化作业及智能化管理等建设。

2. 畜牧业

一是**畜禽养殖**。重点支持生猪产业提质增效与产能优化，推广高效节本养殖模式；支持家禽、肉鸽等地方特色品种标准化规模化生态养殖；支持牛羊养殖适度规模发展，促进草食畜牧业稳步发展。二是**设施畜牧业**。重点支持标准化规模养殖场、畜禽屠宰场的新建和改造提升（不含国家实施产能调控行业领域的一般性产能建设），支持更新配套环境智能调控、精准饲喂、疫病防控、粪污收集处理等设施装备系统，支持设施畜牧业机械化、自动化、智能化水平提升。三是**畜禽粪污资源化利用**。重点支持以县域为单位推进畜禽养殖粪污全量化收集、生态化处理与资源化利用，促进种养循环。支持养殖场（户）更新完善粪污贮存处理设施，建设有机肥生产、沼气发酵、沼肥还田等工程，配套粪污转运、田间施用等机具设备。支持建设覆盖收集、处理、利用各

环节的服务体系，推动绿色可持续发展。

3. 渔业

一是**水产养殖**。重点支持池塘养殖、工厂化养殖、水产苗种生产能力提升、水生动物防疫、水产品质量安全等，支持配备经济适用的养殖尾水处理、水质监控、精准投喂、智能化增氧、机械自动作业等设施设备。二是**现代化海洋牧场**。重点支持以深远海规模化高效养殖为重点的现代化海洋牧场全产业链建设，支持近海生态养殖、深远海规模化养殖及其涉及的苗种繁育、饲料动保、病害防控、装备制造、渔港建设、产品加工、冷链物流、贸易营销、品牌培育等方面建设。

4. 种业振兴

“粤强种芯”工程。支持农业种质资源保护与利用；支持生猪、肉鸡、狮头鹅、丝苗米、荔枝、香蕉、玉米、甘薯等种业创新攻关；支持基因编辑、分子标记辅助选择等关键技术攻关；支持水稻、兰花、荔枝、甘蔗、茶、香蕉、畜禽、水产等现代化良种繁育基地建设。

5. 高标准农田

重点支持高标准农田建设和管护、耕地有机质提升行动（绿肥种植）、酸化耕地治理、农田沟渠修复整治等项目。

6. 农业科技创新

一是“粤强农装”工程。重点支持农业科技创新、设施装备首台套建设、农业关键核心技术攻关、现代化海洋牧场装备技术

创新研发。二是“粤强智农”工程。重点支持农业传感器与采集终端、农业核心算法与动植物生长模型、生物育种、农业机器人等关键核心技术研发攻关，支持将数字智能、遥感信息、传感器、智慧农机、智能储运、平台交易等技术装备应用于农业生产流通各环节。三是绿色低碳科技。重点支持“绿色牧场”、生物农药、农业绿色投入品研发、环保渔具和玻璃钢等新材料渔船等研发建设。四是生物育种。重点支持生物育种基础研究攻关、生物育种公共服务平台和育种成果转化基地建设。

7. 农产品加工与流通

一是农产品加工。重点支持管理规范、运营良好的村集体经济组织、家庭农场、农民合作社、农业企业，以当地粮油等大宗农产品和果菜茶等特色农产品为主要原料，发展经济效益好、市场潜力大、联农带农作用强的产地加工项目，推动农产品就近转化增值，促进农民就地就业增收。着力补齐产地加工技术设施短板，支持加工厂房等配套设施建设和改造，加工设备购置和数字化、绿色化改造升级，有效提升产地加工现代化水平，推动农业全产业链升级。支持发展储藏保鲜、预冷烘干等延时类加工，清选分级、分割包装、暂养净化等商品化处理，生物发酵、高效制汁、灌制、腌制、干制、熟制、NFC果汁加工、提取浓缩等食品类加工，稻壳米糠、菜皮渣果、皮毛骨血等副产物综合利用加工，推广绿色低碳、循环高效、安全健康的农产品加工适用技术，推动农产品减损增效、增值增效、延链增效。二是农产品仓储冷链

物流。重点支持农产品产地仓储保鲜冷链物流设施、农产品产地冷链集配中心、农产品骨干冷链物流重点县建设及农产品冷链物流相关产地预冷、清洗、分拣包装、仓储保鲜、集散配送、智能温控等设施设备。鼓励使用绿色环保节能设施设备和材料。

8. 产业融合发展

重点支持国家现代农业产业园、国家优势特色产业集群、国家农业产业强镇、省级现代农业产业园项目承担主体；国家和省级特色农产品企业、“粤字号”农业品牌及地方特色农业品牌宣传推介、组展参加农业展会、开展产销对接活动和“媒体+”农产品市场体系建设等。

9. 现代农事综合服务中心建设运营

支持以县域为单位，立足现有的农民合作社服务中心、农业生产托管运营中心、农机社会化服务中心、农产品质量安全智检小站等，以改扩建为主，盘活现有产前、产中、产后各类服务资源，优化资源配置，按需补齐关键薄弱环节服务短板，建立健全运营管理机制，提高服务能力，提升服务效率。

10. 农村人居环境

重点支持农村厕所粪污和生活污水转化经济产品有效方式，农村生活垃圾分类减量及类型化资源利用有效方式，利用无人机、遥感、信息化等技术开展广域农村生活污水治理情况监测，村庄有机废弃物综合处置利用设施建设。

11. 其他。符合国家生产力布局宏观调控要求，符合《产业

结构调整指导目录》等国家级产业目录中的涉农鼓励类产业，符合国有经济布局优化和结构调整指引的具体要求，符合国家级发展规划及国家级专项规划、区域规划要求的领域。

（三）支持对象。省农业基金及子基金支持对象为在广东省境内注册，依法设立具有独立法人资格的有限责任公司、股份有限公司或有限合伙企业。

四、项目申报条件

（一）申报条件

企业需为产业基础好的市级及以上农业龙头企业，或地级以上市农业农村部门认为对构建现代化农业产业体系贡献大、具有重要联农带农作用的项目。企业应具有明确的主营业务，项目建设内容属于农业基金支持领域范围并符合国家及广东省农业农村发展政策导向，股权关系清晰，治理结构完善，企业成员和技术团队具有与项目实施相匹配的行业背景与技术能力。

（二）有下列情况之一的企业主体不得申报：

1. 严重违反国家其他法律、行政法规；
2. 发生重大产品质量安全事故，造成恶劣社会影响；
3. 企业、法定代表人及实控股东存在失信行为，被各级法院列入失信名单，存在重大不良信用记录；
4. 被税务、环保、安全监督、劳动保障等主管部门查处，且不按照要求进行整改；
5. 与其他企业发生较大经济纠纷，存在重大法律诉讼且可能

承担较大赔偿责任；

6. 申报材料存在严重弄虚作假或隐瞒重大负面信息的行为；

7. 曾获得财政资金支持，在资金申报、评审、分配、审批过程中存在违法违规行为，或巡视或审计发现有关问题未整改到位等情况；

8. 属于《产业结构调整指导目录》中的限制类、淘汰类产业，以及其他有关规划和政策文件中明确禁止的产业领域的企业。

（三）申报材料

需提供完整的项目申报书等书面材料。其中新建项目应提供证明具备开工建设的相关材料。

五、项目申报程序

（一）申报方式

1. 向各级农业农村部门申报。一是企业向各级农业农村部门提交省农业基金股权投资项目申报书、申报表、申报资料（附件1-3，盖章电子版和可编辑版）申报项目。经审核符合条件后，由各县（市、区）、市农业农村部门按照“成熟一个、推荐一个”的原则，逐级将推荐函（含项目概况）和项目申报材料报省农业农村厅。二是省直属企业项目向厅有关业务处室申报。企业向厅有关业务处室提交省农业基金股权投资项目申报书、申报表、申报资料（附件1-3，盖章电子版和可编辑版）申报项目。经审核符合条件后，由厅有关业务处室将推荐函（含项目概况）和项目申报材料报省农业农村厅计划财务处。

2. 向省农业基金管理人申报。企业向省农业基金管理人提交省农业基金股权投资项目申报书、申报表、申报资料（附件1-3，盖章电子版和可编辑版）申报项目。经审核符合条件后，由省农业基金管理人将推荐函（含项目概况）和项目申报材料报省农业农村厅。

（二）项目入库

1. 省农业农村厅收到项目推荐材料后，由厅计划财务处牵头组织相关业务处室和专家，开展项目审核工作。省农业农村厅重点审核申请入库项目是否符合支持领域、是否符合省农业基金投向要求、是否符合有关规划和政策文件要求。

2. 经省农业农村厅评审符合条件的项目，纳入省农业供给侧结构性改革基金股权投资项目备选库，并实施动态管理。未入库项目不予支持，原则上不再入库，确有重大调整优化的，需间隔6个月后重新申报。

3. 经省农业农村厅审核入库后的项目，请省农业基金管理人在投资前开展详细尽职调查，对企业治理、财务、技术和发展等情况，以及对项目规划实施、资金使用等情况和符合支持领域、投向要求、有关规划和政策文件要求和政府投资基金管理规定等进行审核，审核通过项目方可提交投决委。经尽调后审核不通过的，省农业基金管理人需及时将有关情况报省农业农村厅。

- 附件：1. 广东省农业供给侧结构性改革基金股权投资项目申报书
2. 广东省农业供给侧结构性改革基金股权投资项目申报表
3. 广东省农业供给侧结构性改革基金股权投资项目申报资料
4. 广东省农业供给侧结构性改革基金股权投资项目入库评分表（不一并印发）



（省农业农村厅联系人及联系方式：钟柳艳，37288610；
省农业基金联系人及联系方式：杨帆，13602880808；李春江，
15602221038；黄雁，13570931063）

公开方式：主动公开

附件 1

广东省农业供给侧结构性改革基金
股权投资

项
目
申
报
书

申报主体： XX 公司

项目名称： XX 项目

申报资金： XX 万元

年 月 日

目录

第一章 公司基本情况.....	1
一、公司简介（以下内容仅供参考）.....	1
二、公司股权结构及历史沿革.....	1
三、公司治理与独立性.....	4
四、公司人力资源情况.....	5
五、主要资质及荣誉.....	8
六、法务等相关事项.....	9
七、联农带农情况.....	9
八、其他重要事项.....	9
第二章 公司主营业务及技术情况.....	11
一、主营业务及销售情况.....	11
二、公司采购情况.....	14
三、公司生产模式、设备及主要技术.....	15
第三章 行业发展情况分析.....	19
一、所属行业.....	19
二、行业主管部门及相关政策支持.....	19
三、市场规模/容量.....	19
四、公司主要业务市场情况.....	20
五、行业发展趋势.....	20
六、产业链发展情况.....	20
七、行业竞争对手分析.....	20
八、公司竞争优势分析.....	21
九、主要风险.....	22
第四章 公司财务情况.....	23
一、总体财务情况.....	23
二、财务评价.....	26
第五章 项目基本情况.....	28
一、拟实施项目基本情况.....	28
二、资金来源.....	34
三、项目财务预测.....	36
四、项目经济效益分析.....	37
五、项目社会效益分析.....	38
六、联农带农情况.....	39
七、项目风险识别与防控.....	39
第六章 公司财务预测及融资计划.....	40
一、公司财务预测.....	40
二、预测结果.....	40
三、融资计划及资金用途.....	40
第七章 未来战略规划.....	41
第八章 回购方能力分析.....	41

第一章 公司基本情况

一、公司简介（以下内容仅供参考）

XX公司（以下简称“XX公司”或“公司”），成立于XX，注册资本XX。公司位于XX，主要经营XX，目前拥有XX条生产线，20XX-20XX年各年产能、销售收入及资产、净利润。

二、公司股权结构及历史沿革

（一）公司工商注册情况

根据国家企业信用信息公示系统，XX公司公示详见下表所示：（也可提供工商信息截图）

企业名称	XX公司
法定代表人	
注册资本	
统一社会信用代码	
成立时间	
企业类型	
企业住所	
经营范围	

（二）公司历史沿革

（以表格形式提供，工商上显示的为准）

时间/事件	内容	备注
20XX.XX.XX 公司设立	公司设立，公司注册资本 XX 万元，XX 公司持股 XX%。	全部货币出资，注册资本未实缴。
20XX.XX.XX 股权转让	XX 公司将持有的 XX% 股权转让 XX 合伙企业（有限合伙）将其持有的 XX% 股权转让给 XX 合伙企业（有限合伙）。	同意股权转让价款为 XX 元，注册资本未实缴。
20XX.XX.XX 增资	公司注册资本从 XX 万元增加到 XX 万元。增资完成后，股东持股变为 XX。	注册资本未实缴。

时间/事件	内容	备注
20XX.XX.XX 增资	公司注册资本从 XX 万元增加到 XX 万元。增资完成后，股东持股变为 XX。	注册资本未实缴。
20XX.XX.XX 股权转让	XX 合伙企业（有限合伙）以人民币 XX 万元价格将持有的 XX% 股权转让给 XX 合伙企业（有限合伙）。	注册资本 20XX 年 XX 月 XX 日实缴。

（三）公司融资情况

序号	融资轮次	融资完成时间（年/月）	融资方式（增资扩股/股权转让/其他）	投资方名称及类型	融资金额（万元）	资金到账情况（全额到账/部分到账/未到账）
1						
2						
3						
合计					XX 万元	

（四）公司股东及股权情况

1. 公司股权结构

序号	股东名称	认缴出资额（万元）	实缴出资额（万元）	出资方式	持股比例（%）	认缴期限
1				货币/实物		
2				货币		
3				货币		
合计				——	100.00%	

XXX 为公司控股股东（51%以上），实际控制人为 XXX。

2. 股东背景介绍

（请将能体现股东核心背景内容，包括股东资源优势、相关从业经验、技术背景、资本实力及品牌影响力等方面。）

（1）法人股东 XX 公司：

名称	
住所	
成立时间	
法定代表人	
注册资本	
实收资本	
股东构成	
主营业务	
经营范围	

该公司其他情况介绍，202X 年度经审计的财务基本情况（包括总资产、负债、净资产、营业收入、成本、净利润）

(2) 自然人股东 XX 履历如下：

姓 名		性 别		民 族	
出生年月日		国 籍		专业或技术 职称	
最后毕业院校及毕业年份			专业及学 历学位		
工作简历					
起止年月	工 作 单 位			职 务	
获得的荣誉等：					

(五) 对外投资情况

截至 202X 年 XX 月 XX 日，公司对外投资情况如下：

公司名称	所在国家/地区	所属行业	投资金额（万元）	投资时间（年月）	当前状态（筹建中/运营中/已终止）	持股比例	投资方式（设立/收购）
XX 公司						XX%	设立
XX 公司						XX%	收购
XX 公司						XX%	设立
XX 公司						XX%	设立

三、公司治理与独立性

（一）公司治理结构及职责

（二）公司制度建设

公司已建立内控制度，主要包括**；公司是否按照相关制度执行。

序号	名称	主要内容
一、管理制度		
二、关联交易制度		
三、采购管理制度		
四、XXXX 制度		

(三) 公司组织架构情况

1. 组织架构图

(包括各部门设置的框架图, 参考如下)

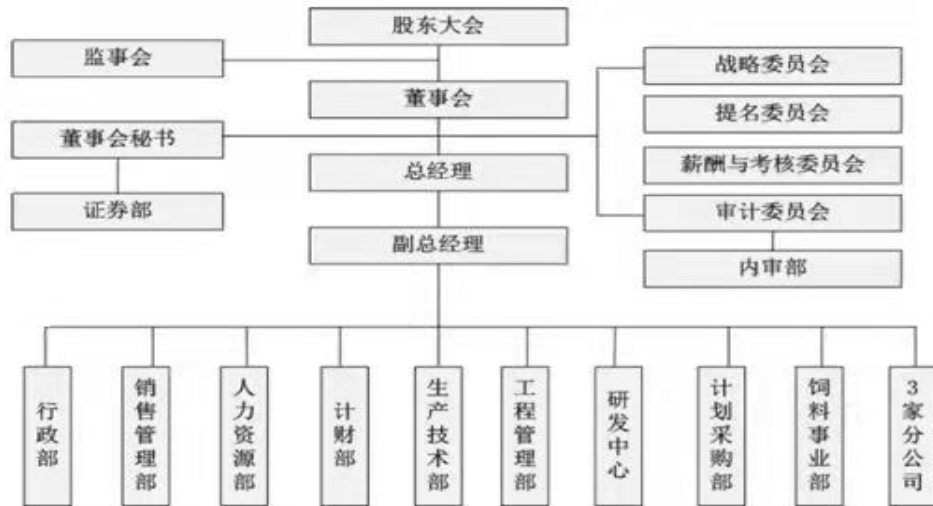

2. 公司部门设置情况

(1) 根据实际生产及经营需求, 公司部门设置及分工如下: (请根据企业部门设置情况, 具体描述各部门职责、部门员工数、负责人等)

部门名称	职 责	人员设置 (人)	
		负责人	人员数 (人)
部门			
.....			

四、公司人力资源情况

(一) 董事、监事、高管等情况

1. 董事、监事情况

姓名	职务	分管部门及职责	状态	任职期限
			兼职/全职	
			兼职/全职	

2. 核心团队人员构成情况（中层及以上全部管理人员及核心团队人员需全部披露，状态为全职/兼任，任职时间是）

姓名	职务	分管部门及职责	状态	任职时间
XX	董事长		兼职/全职	
XX	总经理			
XX	副总经理			
XX	财务总监			
	技术总监			
	生产 xx			
	销售 xx			
	**部门负责人			
	**部门负责人			
	**部门负责人			

(二) 核心管理人员履历

（包括但不限于姓名、职务、年龄、学历、任职经历、获得的主要成就等）

姓名	性别	民族
出生年月日	国籍	专业或技术职称
最后毕业院校	专业及学历学位	

及毕业年份			
工作简历			
起止年月	工 作 单 位	职 务	
获得的荣誉等：			

姓 名		性 别		民 族	
出生年月日		国 籍		专业或技术 职称	
最后毕业院校 及毕业年份			专业及学 历学位		
工作简历					
起止年月	工 作 单 位		职 务		
获得的荣誉等：					

（三）人员结构

1.人员结构（请根据公司实际部门设置情况填写）

截止目前公司现有员工 XX 人，其中全职员工 XX 人，临时员工 XX 人。公司是否已按照劳动法有关规定与全体全职员工签署劳动合同，未签署原因。

项目建成后，公司全职员工预计新增 XX 人。

当前员工结构情况表

科目	分类	数量（人）	占职工总数%
员工受教育程度	博士		-
	硕士		-
	大学本科		4.00%
	大专		28.00%
	其它		68.00%
	员工总数		-
员工职称	高级职称		4.00%
	中级职称		6.00%
	其他		
	员工总数		

五、主要资质及荣誉

（一）公司主要资质

序号	资质名称	证书编号	证书有效期限
1	如：生产经营许可证		
2	安全生产许可证		
3	安全生产标准化证书		
4	环境管理体系认证证书		
5	质量管理体系认证证书		
6	职业健康安全体系认证证书		
7	排污许可证		
8	XX		
9			

(二) 公司荣誉

序号	荣誉	颁发单位	证书取得时间

六、法务等相关事项

(一) 征信情况

公司、法定代表人及实控股东（含实控人）是否存在不良信用记录等情况、经营异常等信息，请如实披露，可提供截图作为佐证依据）

(二) 涉法涉诉情况

截至本报告出具之日，公司、实际控制人、控股股东、子公司近五年内是否存在涉法涉诉事项，若涉及请分别具体说明涉及标的金额、形成原因、执行状态等。是否存在对公司经营产生重大影响的涉法涉诉事项。

(三) 行政处罚

公司最近三年是否有违反工商、税务、土地、环保及其他法规的情况。（特殊情况，请说明）

七、联农带农情况

从带动人数、覆盖范围、利益联结机制（模式名称、操作流程、协议文本、订单收购量、土地流转面积、收益标准、覆盖户数、分配规则等）、农户增收、村集体增收和农业产业发展等方面，详尽阐述联农带农工作举措和取得成效。

八、其他重要事项

（一）主要资产及抵质押

公司的主要资产有 XX（固定资产、无形资产），是否办理权证、存在抵质押的资产有 XX。

（二）对外担保

除 XX 银行取得的项目贷款以土地和厂房作为抵押之外，公司及其控股子公司不存在其他对外担保情形。（如有，请说明）

（三）资金占用情况

报告期末是否存在资金被控股股东、实际控制人及其控制的其他企业以借款、代偿债务、代垫款项或者其他方式占用的情形。（如有，请说明）

（四）绿色低碳发展情况

从资源节约、环境友好、生态保育、质量安全等维度，详细阐述公司绿色低碳发展水平。

第二章 公司主营业务及技术情况

一、主营业务及销售情况

(一) 主营业务及主要产品

1. 主营业务内容

公司主营业务是 XX。公司业务包含以下几类模式：XXX

公司主营业务分布情况

业务种类	业务描述	产品类别	板块占比

2. 主要产品

公司产品为 XX（请以表格形式提供各类产品信息，包括但不限于产品名称、产品介绍、规格、销售单价、合计单价、产量等）

目前公司产品情况如下表：

序号	产品种类	图片	说明

简述公司现有产品的主要竞争力（例如价格、性能等方面）

(二) 商标及品牌情况

1. 简述公司已获得商标情况（驰名、著名、知名）

2.简述公司产品品牌情况等。

（三）盈利模式

公司盈利模式是通过为 xx 客户提供 XX 产品/服务并收取相应费用。

公司收入公式可以总结为“xx 乘以 XX”，其中 xx 包括 xxx 和 xxx 收入。公司未来业绩增长主要依靠 XX 来实现。（如：公司收入公式可以总结为“每吨产生价值乘以为产品量”，公司未来业绩增长主要依靠提升 XX 产能来实现。

（四）销售策略

1.目标市场定位：简述公司主要产品的目标市场和客户群体。

2.销售渠道：简述公司主要产品的销售渠道：

（1）直销渠道（通过企业自己的销售团队、官方网站、独立门店或专用应用程序）；（2）间接（通过分销商、代理商、批发商等中间环节将产品销售给消费者）（3）零售渠道（通过零售商、超市等或线上电商平台等）；（4）混合渠道。

涉及多种模式的需用表格列示各种模式销售占比，主要合作对象等内容

销售模式	销售占比	主要合作对象

(五) 销售情况

(分不同维度统计，文字+图表结合方式) 以下维度供参考；

1.按产品类别统计（近3年销售情况）

名称	20XX 年	20XX 年	20XX 年	20XX 年*月
合计				

2.按销售客户统计（前五大客户）（近3年销售情况）

年度	排名	客户名称	营业收入（万元）	占营收的比重	销售产品
20XX 年	1				
	2				
	3				
	4				
	5				
			合计		
20XX 年	1				
	2				
	3				
	4				
	5				
			合计		
	1				
	2				
	3				

年度	排名	客户名称	营业收入（万元）	占营收的比重	销售产品
20XX 年	4				
	5				
		合计			
20XX 年 1-x 月	1				
	2				
	3				
	4				
	5				
		合计			

二、公司采购情况

（分不同维度统计，文字+图表结合方式）以下维度供参考；

（一）按原材料类别统计（近 3 年采购情况）

名称	20XX 年	20XX 年	20XX 年	20XX 年*月
合计				

（二）按供应商统计（前五大客户）（近 3 年采购情况）

年度	排名	供应商名称	采购金额（万元）	占当年采购金额的比重	采购产品
	1				
	2				
	3				

年度	排名	供应商名称	采购金额（万元）	占当年采购金额的比重	采购产品
20XX 年	4				
	5				
		合计			
20XX 年	1				
	2				
	3				
	4				
	5				
		合计			
20XX 年	1				
	2				
	3				
	4				
	5				
		合计			
20XX 年 1-x 月	1				
	2				
	3				
	4				
	5				
		合计			

三、公司生产模式、设备及主要技术

（一）生产模式

如：公司生产模式是自主生产/代生产（如自主：自建基地，自购设备，自己团队生产还是有外包的部分；如人工/半自动化/全自动化）。

公司设立生产部（车间、仓库），目前人员 XX 名，生产部经理 XX 名，主管 XX 名，工艺工程师 XX 名，库管员 XX

名，叉车工 XX 名，车间工人 XX 名。

(二) 生产场地

(种植基地/生产车间，包括文字描述、图片等信息)

公司生产场地情况表

序号	基地/厂房	产品名称	现有产能 (单位:xx/ 年)	现有产量 (单位: xx)	面积 (亩)	状态
1	a 厂房	A 系列				在使用
		B 系列				
2	b 厂房	A 系列				在使用
		C 系列				
3						在使用
4						在使用
5						在使用
合计						

(三) 生产工艺流程

(包括各品类产品的生产流程、特色工艺等)

(四) 生产产能及设备

(包括但不限于公司目前拥有的生产线数量，生产设备台数、目前年产情况、产值情况等)。

基地/车间名称	产品名称	设计年生产能力（单位：）	设计产值	20XX年实际产能	20XX年实际产能	20XX年实际产能

（五）产品质量情况

请列出各项质量控制标准。并描述质量如何控制、标准是什么。

已建立质量管理体系，是否取得所需的强制性认证基础上（有机农产品以上认证/ISO9001 系列质量体系认证/HACCP 认证或 ISO22000 认证等资质）

（六）技术研发情况

（项目/企业研发总体情况，包括但不限于研发团队构成情况、合作科研情况、已获发明专利数量、实用新型数量、软件著作权、外观设计等，正在申请专利数等）

1. 已获得专利请提供清单

序号	专利名称	专利类型	专利权人	专利号/申请号	法律状态
1	XX	发明专利		XX	有效
2	XX	发明专利		XX	有效
3	XX	实用新型专利	=	XX	有效

目前，公司在研项目 X 项：

序号	研发名称	类别	合作单位	项目简介
1	XX	应用开发	XX	XX

2. 技术团队情况

简述公司技术团队的建设情况，主要人员的基本介绍（至少包括学历、专业、技术研发经验等）

涉及技术合作的，简述合作团队及技术研发合作模式等方面。

3. 研发计划：需简述公司具体的研发计划。

第三章 行业发展情况分析

包括但不限于以下内容：

一、所属行业

公司所在行业归属于 XX 产业大类下的 XX 行业。

XX 产业的发展背景。如：XX 产业是指为 XX 的产业，是国家加快培育和发展的 XX 战略性新兴产业之一。是调整经济结构、转变经济发展方式的内在要求，是推动节能减排、发展绿色经济和循环经济的战略选择。

二、行业主管部门及相关政策支持

三、市场规模/容量

（世界、全国、广东几个方面介绍）

（一）XX 行业市场容量（国内、国外）、行业整体供求情况

整体情况 xxx。

根据 XX 产业协会数据，XX 产业市场规模从 xxx 年的 x 万亿元增长到 xxx 年的 xx 万亿元，年均增长 xx%。xx 预测，xx 年度 XX 产业总营收有望超过 xx 万亿元，预计未来三年 x 产业将继续保持 xx%以上速度增长。

（二）XX 行业市场规模（细分领域）

XX 行业市场规模取决于 XX，根据 XX 估算出 XX 行业市场规模。

（三）行业集中度情况

我国 XX 行业呈 xxx。根据 xxx。

（四）行业、企业地域性分布情况

从企业分布区域来看，XX 企业均具有较强的地域性，主要项目集中于 xxx....

四、公司主要业务市场情况

（一）公司主要业务的市场供需状况

（二）影响业务、价格及产品需求的主要因素

五、行业发展趋势

六、产业链发展情况

如:XX 行业的产业链比较清晰简明,上游主要是 XX 企业,比如 XX 等工业企业,XX 厂商位于产业链中游,下游是 XX 企业。

由于……,此外行业整体处于供不应求和区域不平衡状态,因此 XX 厂商具有一定议价能力,比如在处置价格和结款账期等方面占有一定主动权。……,所以,XX 厂商得以保持较高利润率和良好现金流。

七、行业竞争对手分析

（1）XX 公司（竞争对手 1）；（2）XX 公司（竞争对手 2）；（3）XX 公司（竞争对手 3）

.....

八、公司竞争优势分析

（一）市场优势

如：公司现有客户包括 XX 等客户，并与他们形成了长期稳定的合作关系。此外，不到两个月时间，公司订单量便实现翻倍增长，由此可见下游需求的旺盛和公司获客能力的优秀。

1.技术和工艺优势

如：公司 20XX 年改扩建 XX 工厂，应用了业内先进技术和自主研发的最新工艺，相比过去，生产效率和生产成本大大降低，产能释放完毕后，预计单位成本将下降 xx 元左右，极大地提升了公司面对竞争环境恶化的能力。

2.区域优势

如：公司在 XX 省 XX 市场深耕多年，是 XX 省为数不多的可以从事 XX 的厂商之一，获得了政府和客户广泛的认可。

.....

（二）竞争劣势

1.规模劣势

如：公司过去受限于许可资质限定，订单量不到 XX 万吨，与其他竞争对手相比，规模较小，因而在获取较大的订单时容易受到掣肘。随着公司新获批资质，公司的规模劣势逐渐补齐，与其他对手已处于同一水平上，但公司产能仍需通过异地建厂继续扩张，方能不断增强公司抵御风险的能力。

2.资金劣势

如：受限于规模较小，公司过去融资能力较弱，其资金储备有限。虽然公司经营活动现金流极好，日常运营不会出现现金短缺，但在异地扩张新建分厂方面会因资金实力而相对谨慎。

.....

九、主要风险

请说明公司影响业务正常进行的主要风险

第四章 公司财务情况

一、总体财务情况

本部分财务数据来源于 XX 公司 20XX 年至 20XX 年 x 月的财务报表，具体情况如下（近三年，注意以万元，保留两位小数列示）：

（一）资产负债表

截至 20XX 年 X 月 X 日

金额：万元

资 产	20XX 年 12 月 31 日	20XX 年 12 月 31 日	20XX 年 12 月 31 日	20XX 年* 月*日	负 债 及 股 东 权 益	20XX 年 12 月 31 日	20XX 年 12 月 31 日	20XX 年 12 月 31 日	20XX 年* 月*日
流动资产:					流动负债:				
货币资金					短期借款				
以公允价值计 量且其变动计 入当期损益的 金融资产					以公允价值计 量且其变动计 入当期损益的 金融负债				
衍生金融资产					衍生金融负债				
应收票据					应付票据				
应收账款					应付账款				
预付款项					预收款项				
其他应收款					应付职工薪酬				
存货					应交税费				
持有待售资产					其他应付款				
一年内到期的 非流动资产					持有待售负债				
其他流动资产					一年内到期的 非流动负债				
流动资产合计					其他流动负债				
非流动资产:					流动负债 合计				
可供出售金融 资产					非流动负债:				
持有至到期投 资					长期借款				
长期应收款					应付债券				
长期股权投资					长期应付款				
投资性房地产					预计负债				
固定资产					递延收益				
在建工程					递延所得税负 债				
生产性生物资 产					其他非流动负 债				
油气资产					非流动负债合 计				
无形资产					负债合计				

开发支出					所有者权益 (或股东权益):				
商誉					实收资本 (或股本)				
长期待摊费用					其他权益工具				
递延所得税资产					资本公积				
其他非流动资产					减: 库存股				
非流动资产合计					其他综合收益				
资产总计					专项储备				
					盈余公积				
					未分配利润				
					归属于母公司 所有者权益合计				
					少数股东权益				
					所有者权益 (或 股东权益) 合计				
					负债和所有者 权益 (或股东权益) 总计				

(二) 损益表

金额: 万元

项 目	20XX 年度发生数	20XX 年度发生数	20XX 年度发生数	20XX 年 1 至 X 月 发生数
一、营业收入				
减: 营业成本				
税金及附加				
销售费用				
管理费用				
研发费用				
财务费用				
加: 其他收益				
投资收益				
公允价值变动收益				
资产减值损失				
信用减值损失				
资产处置收益				
二、营业利润				
加: 营业外收入				
减: 营业外支出				
三、利润总额				
减: 所得税费用				
四、净利润				

(三) 现金流量表

金额：万元

项 目	20XX 年度发生数	20XX 年度发生数	20XX 年度发生数	20XX 年 1 至 X 月 发生数
一、经营活动产生的现金流量：				
销售商品、提供劳务收到的现金				
收到的税费返还				
收到的其他与经营活动有关的现金				
现金流入小计				
购买商品、接受劳务支付的现金				
支付给职工以及为职工支付的现金				
支付的各项税费				
支付的其他与经营活动有关的现金				
现金流出小计				
经营活动产生的现金流量净额				
二、投资活动产生的现金流量：				
收回投资所收到的现金				
取得投资收益所收到的现金				
处置固定资产、无形资产和其他长期 资产所收回的现金净额				
收到的其他与投资活动有关的现金				
现金流入小计				
购建固定资产、无形资产和其他长期 资产所支付的现金				
投资所支付的现金				
支付的其他与投资活动有关的现金				
现金流出小计				
投资活动产生的现金流量净额				
三、筹资活动产生的现金流量：				
吸收投资所收到的现金				
借款所收到的现金				
收到的其他与筹资活动有关的现金				
现金流入小计				
偿还债务所支付的现金				

分配股利、利润或偿付利息所支付的现金				
支付的其他与筹资活动有关的现金				
现金流出小计				
筹资活动产生的现金流量净额				
四、汇率变动对现金的影响				
五、现金及现金等价物净增加额				
六、期初现金及现金等价物余额				
七、期末现金及现金等价物余额				

二、财务评价

(一) 偿债能力分析

指标	20XX年12月31日	20XX年12月31日	20XX年3月31日	20XX年*月*日
资产负债率				
流动比例				
速动比率				
利息支付倍数				

1. 资产负债率（负债比率）

具体分析资产负债率较高的原因、变动异常的原因。

2. 流动比率

具体分析资产负债率较高的原因、变动异常的原因 3)速动比率。

3. 利息支付倍数

具体分析。

(二) 营运能力指标

指标	20XX年度	20XX年度	20XX年	20XX年1-*月
存货周转率				
存货周转天数				
应收账款周转率				
应收账款周转天数				
流动资产周转率				

1. 存货周转率和存货周转天数

周转天数较长的，需具体分析原因等，反映存货是否存在滞销等情况。

2. 应收账款周转率和周转天数

具体分析应收账款周转天数较长的原因，反映公司应收账款管理水平、现金流问题等。

3. 流动资产周转率

具体分析流动资产周转率较慢的原因等。

(三) 盈利能力指标

指标	20XX 年度	20XX 年度	20XX 年	20XX 年 1- *月
销售毛利率				
销售净利率				
扣非净利率				
总资产收益率				
净资产收益率				
销售收入增长率				
净利润增长率				

1. 销售毛利率和销售净利润率

具体分析指标较低或者较高的原因；指标变动较大的原因；与行业指标对比差异的原因；

2. 销售净利率及扣非净利率

3. 总资产收益率和净资产收益率

具体分析指标较低或者较高的原因，指标变动较大的原因，与行业指标对比差异的原因；

4. 销售收入增长率和净利率增长率

5. 具体分析收入增长异常的原因等

第五章 项目基本情况

一、拟实施项目基本情况

(一) 项目名称

(二) 项目建设地点

(三) 项目建设规模及内容

(详细介绍)

(四) 技术创新性和路线可行性

(详细介绍)

(五) 项目投资概况

项目投资概算及资金来源测算表

序号	建设内容	建设规模	单位	单价	资金筹措（万元）				
				（元）	总投资	自筹资金	农业基金	银行贷款	备注
一	建筑安装工程费用	12672.45							
(一)	建筑工程费用								
			平方米						
			平方米						
			平方米						
			平方米						
			平方米						
			平方米						
			平方米						
(二)	建筑配套工程								

序号	建设内容	建设规模	单位	单价	资金筹措(万元)				
				(元)	总投资	自筹资金	农业基金	银行贷款	备注
1	给排水工程		平方米						
2	强弱电工程		平方米						
3	消防工程		平方米						
4	排水工程		亩						
5	监控系统		亩						
6									
(三)	生产性生物工程投资								
1			棵						
2			亩						
(四)	设备投资								
1			辆						
2			台						

序号	建设内容	建设规模	单位	单价	资金筹措(万元)				
				(元)	总投资	自筹资金	农业基金	银行贷款	备注
3			辆						
4			个						
5			台						
6			辆						
7			批						
二	工程建设其他费用								
1	可行性研究报告编制费		项						
2	环境影响咨询费		项						
3	建设单位管理费		项						
4	工程勘察费		项						
5	工程设计费		项						
6	施工图技术审查费		项						
7	建设工程监理费		项						

序号	建设内容	建设规模	单位	单价	资金筹措(万元)				
				(元)	总投资	自筹资金	农业基金	银行贷款	备注
8	工程造价咨询费		项						
9	工程保险费		项						
10	节能评估费		项						
11	招标代理费								
三	土地相关费用								
1	土地流转费用		亩						建设期
2	征拆费用		亩						
3	土地平整费用								
四	预备费								
1	基本预备费								
五	建设期利息								贷款利率
六	流动资金								

序号	建设内容	建设规模	单位	单价	资金筹措（万元）				
				（元）	总投资	自筹资金	农业基金	银行贷款	备注
合计									

项目总投资 xx 万元，其中，建设投资 xx 万元，流动资金 xx 万元。目前项目已投入 xx 万元（项目资本金投入 xx 万元，银行贷款投入 xx 万元）。

目前该项目中已有部分工程完工具体为：

本次申请基金拟用于 XX，项目整体预计于 202X 年 X 月完成建设，预计在 202X 年 X 月投产运营。

（二）资金来源

1. 企业自筹

2. 银行贷款情况

（1）已签署合同部分

银行名称	贷款合同金额 (万元)	放款情况(万元)		贷款利率 (%)	贷款期限 (年)
		已累计放款 金额	未放款金 额		

（2）尚未签署合同部分

拟贷款银行	是否获得批复	拟贷款金额 (万元)	贷款利率 (%)	拟贷款期限 (年)

3. 其它社会资本

4. 基金拟匹配金额

具体用途明细，详见前述“项目投资概算及资金来源测算表”。

三、项目财务预测

(一) 假设条件

- 1.国家及地方现行的有关法律法规和经济政策无重大变化；
- 2.经营所遵循的税收政策和税收优惠政策无重大变化；
- 3.对公司生产经营有影响的法律法规、行业规定和行业标准等无重大变化；
- 4.贷款市场报价利率预测期间内在正常范围内变动；
- 5.经济不发生严重的通货膨胀或通货紧缩；
- 6.本盈利预测依据的各项经营计划、资金计划能如期实现，不存在因资金问题而使各项经营计划的实施发生困难；
- 7.生产经营将不会因经营层、董事会不能控制的原因而蒙受不利影响；
- 8.经营所需的成本、费用在管理层可控范围内变动；
- 9.公司高层管理人员无舞弊和违法行为而造成的重大不利影响；
- 10.预测期内，公司架构不发生重大变化，不发生重大资产交易，不考虑新增对外股权投资情况；公司也不进行涉及交易性金融资产及衍生工具的交易；
- 11.无其他不可预见及不可抗力因素造成的重大不利影响。

(二) 生产能力预测

1.预测依据

具体描述生产能力预测依据，各年预测变动依据等

2.生产能力预测明细

（三）销售收入预测

1.预测依据

具体描述销售单价计算依据等，销售量预测依据等

2.销售收入预测明细

（四）销售成本预测

1.预测依据

具体根据成本具体描述预测依据等

2.销售成本预测明细

（五）销售费用预测

（六）管理费用预测

（七）财务费用预测

（八）损益表预测

（九）现金流量表预测

（十）盈亏平衡

（十一）敏感性分析

列示项目全周期数据

四、项目经济效益分析

本项目建设期 XX 年，运营 XX 年后完全达产，达产后预计年均销售收入 XX 万元，年均净利润 XX 万元，项目净现值，项目内部收益率、项目年均投资收益率（总投资收益率 ROI）

为 XX%，投资回收期 XX 年。本项目主要经济指标如下：

财务指标汇总表

序号	项目名称	单位	数量	备注
1	财务数据			
1.1	项目总投资	万元		
1.2	建设投资	万元		
1.3	项目运营资金	万元		
1.4	建设期利息	万元		
1.5	营业收入（计算期总平均）	万元		
1.6	增值税金及附加（计算期总平均）	万元		
1.7	总成本费用（计算期总平均）	万元		
1.8	利润总额（计算期总平均）	万元		
1.9	所得税（计算期总平均）	万元		
1.10	净利润（计算期总平均）	万元		
2				
2.1	销售利润率			
2.2	投资利润率 ROI			
2.3	财务内部收益率 IRR（所得税前）			
2.4	财务净现值 NPV（所得税前）	万元		
2.5	投资回收期 Pt（所得税前）	年		
2.6	财务内部收益率 IRR（所得税后）			
2.7	财务净现值 NPV（所得税后）	万元		
2.8	投资回收期 Pt（所得税后）	年		
2.9	利息备付率（偿还期内平均）			
2.10	偿债备付率（偿还期内平均）			
2.11	总投资收益率			
2.12	项目资本金净利润率			

五、项目社会效益分析

详细阐述对构建现代化农业产业体系、带动产业发展等作用，需有具体实现路径。

六、联农带农情况

从带动人数、覆盖范围、利益联结机制（模式名称、操作流程、协议文本、订单收购量、土地流转面积、收益标准、覆盖户数、分配规则等）、农户增收、村集体增收和当地农业产业发展等方面，详尽阐述联农带农实施举措和具体实现路径。

七、项目风险识别与防控

从实施建设、运营管理、市场与政策、合规与环境等多方面综合分析，详细阐述风险识别、风险防控体系建设、应对措施、预案可落地程度等情况。

第六章 公司财务预测及融资计划

一、公司财务预测

根据公司发展计划、财务预测及可研报告，基金投资期内的经营业务主要包括……公司其他业务。

二、预测结果

(一) 公司营业收入预测

(二) 公司营业成本预测

(三) 公司财务预测

三、融资计划及资金用途

第七章 未来战略规划

(请阐述公司的战略规划)

第八章 回购方能力分析

(请阐述拟作为回购方主体的简要信息，包括主要资产情况、主营业务、盈利能力等能佐证作为回购主体的法人机构/自然人具有回购能力的分析)

附件 3

广东省农业供给侧结构性改革基金股权投资项目申报资料

一、企业资料

1. 项目真实性承诺书；
2. 企业营业执照；
3. 近三年企业完税证明文件；
4. 企业、法定代表人及实控股东征信报告（政府或政府组成部门不需要）；
5. 受资企业实缴资本佐证材料（验资报告、银行对账单/流水等），近三年的审计报告（复印件）；
6. 行业主管部门颁发的相关许可类证照；
7. 必要的其他材料。

二、项目资料

1. 项目申报报告（含项目实施计划）、资金使用计划书、可行性研究报告等；
2. 采购合同、订单等相关印证材料；
3. 项目建设类满足开工建设必要条件的证明资料。例如企业用地手续、水保手续、环评手续、规划手续、施工许可证等有关材料；

4. 地级以上市农业农村部门认为对构建现代化农业产业体系贡献大、具有重要联农带农作用的推荐证明材料；

5. 必要的其他材料。